Cahier des charges

Welc’Home

Concepteur du projet : David, Gwendoline et Noah

Nom du projet : Welc’Home

Téléphone : 0625884021

e-mail : davidrobert@Welc’Home.org

Sommaire

1- Contexte

2- Objectifs

3- Ressources techniques

4- Fonctionnalités

5- Calendrier de développement

6- Estimation budgétaire

1- Contexte

Réaliser un voyage humanitaire semble accessible, mais nous pouvons rapidement nous perdre sur la multitude de site web dont les informations ne sont pas toujours bien explicités et où la transparence sur les prix excessifs n'est pas toujours présente. Face à ce constat, nous avons réalisé Welc'Home, une application qui réinvente le domaine de l'humanitaire. Notre objectif est de le rendre simple, flexible et accessible à tous. Sa véritable valeur ajoutée réside dans l'association de plusieurs facteurs répondant ainsi aux besoins des bénévoles, des ONG et des locaux.

2- Objectifs

1- Entraide

Aider les personnes en difficulté est une valeur essentielle pour Welc'home.

2- Accompagnement

Offrir une immersion totale dans une nouvelle culture permet une ouverture et une découverte hors du commun.

3-Transparence

Nous assurons un suivi personnalisé et fluide pour chaque personne souhaitant contribuer.

4- Accessibilité

Nous assurons une vision globale sur l'aide apportée grâce à des badges et des certifications d'impact.

5- Echange culturel

Il est parfois compliqué de s'engager sur du long terme, c'est pourquoi nous offrons la possibilité de venir en aide sur des durées flexibles

Souvent, le monde manque de visibilité face aux différentes crises dans le monde. Welc'Home améliore cela en proposant à des ONG de partager des missions de bénévolat auxquelles chacun peut y répondre. Les missions peuvent être de courtes ou de moyennes durées, permettant à tout le monde de contribuer à une cause. Chaque personne inscrite sur notre application a l'occasion de proposer gratuitement son logement, permettant une accessibilité moins coûteuses aux bénévoles qui souhaitent apporter leur aide. Ainsi, notre application permet une communication simple et fluide entre les bénévoles et les hôtes locales.

3- Ressoirces techniques

Le développement d'une application comme Welc'Home ne se fait pas aussi simplement que nous pouvons le penser. Ainsi, nous avons choisi Flutter et Laravel afin de développer l'application.

Flutter

Laravel

Flutter

- Pour nous l'utilisation de flutter est un vrai bénéfice. En effet, comparé à Swift qui est langage de programmation d'Apple spécialisé dans la conception d'application iOS, ou encore Android studio spécialisé dans la conception d'application Android, Flutter à lui tout seul fait le travail de ces deux derniers à partir d'un seul code source. Ce facteur important nous permettra de diminuer le temps et les coûts de développement de

- Flutter possède également des widgets et une bibliothèque d'outils modernes avec de très bons rendus graphiques ce qui permettra une performance rapide et fluide sur notre application.

Laravel

- Dans le cadre de notre application, les utilisateurs sont susceptibles d'entrer leurs informations personnelles. Ainsi, Laravel est l'outil le mieux adapté car il offre une sécurité robuste contre des cyberattaques.

- Lararvel intègre également des outils de tests automatisés ce qui permettra d'assurer une bonne expérience utilisateurs en corrigeant les bugs.

Sécurité

- Pour poster ou participer à des missions sur Welc'Home, il faudra impérativement entrer des informations. De ce fait, nous devons impérativement faire en sorte qu'elles soient protégées. Ainsi, pour garantir que les données des utilisateurs restent protégées contre tout accès non autorisé, nous avons mis en place plusieurs mesures de sécurité :l'application.

Chiffrement des données

Utilisation du protocole HTTPS, SSL/TLS qui chiffre toutes les informations échangées entre l'utilisateur et le serveur. Avec ce protocole, même en cas de cyber-attaque, les données ne seront pas visibles, et par conséquent, protégées. Utilisation du FaceID et de l'empreinte digitale

Limitation des données

Seules les données importantes sont stockées (nom, adresse, numéro de téléphone, adresse e-mail et pays de résidence). Ces données sont stockées pour identifier et communiquer avec les utilisateurs ainsi que pour limiter minimiser les risques piratages.

Mise à jour régulière

Publication des mises à jour pour corriger les bugs, améliorer la sécurité et ajouter de nouvelles fonctionnalités

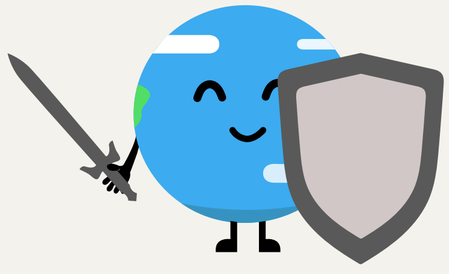

4- Fonctionnalité de l'application

Double entrée sur l'application

- L'application propose deux type de connexion et d'inscriptions distincts. D'une part il y'aura des entrées dédiée aux associations leur permettant de créer un compte, de gérer leurs informations et de publier des missions. D'autre part il y'aura une entrée pour les bénévoles, leurs permutant de s'inscrire, créer leurs profiles et rechercher des missions disponible. cette séparation facilitera la gestion des comptes et des interactions entre association et bénévoles.

Système de connexion

Le système de connexion permet aux utilisateurs de s'authentifier et d'accéder à des fonctionnalités personnalisées et sécurisé.

Inscription

Les utilisateurs doivent fournir des informations comme leurs adresse mails, leurs mot de passe ainsi que leurs numéros de téléphone pour accéder à leurs

Authentification

Pour renforcer la sécurité une deuxième étape de vérification est ajouté lors de l'inscription l'utilisateur recevra un SMS avec un numéro de validation.

Gestion des sessions

Une fois que l'utilisateur sera authentifié, sa session restera active, ce qui lui permettra d'avoir accès l'application sans pour autant se reconnecter à chaque fois.

Filtrage des données

Une fois connecté, l'utilisateur aura le choix de filtrer les contenus qui sont disponibles sur l'application afin de garantir une meilleure expérience utilisateur.de téléphone pour accéder à leurs espaces.

Géolocalisation

Les associations et les ONG seront géolocalisées afin que les bénévoles sachent précisément ou ils doivent intervenir, ce qui facilitera les échanges et les missions.SMS avec un numéro de validation.

5- Calendrier de développement

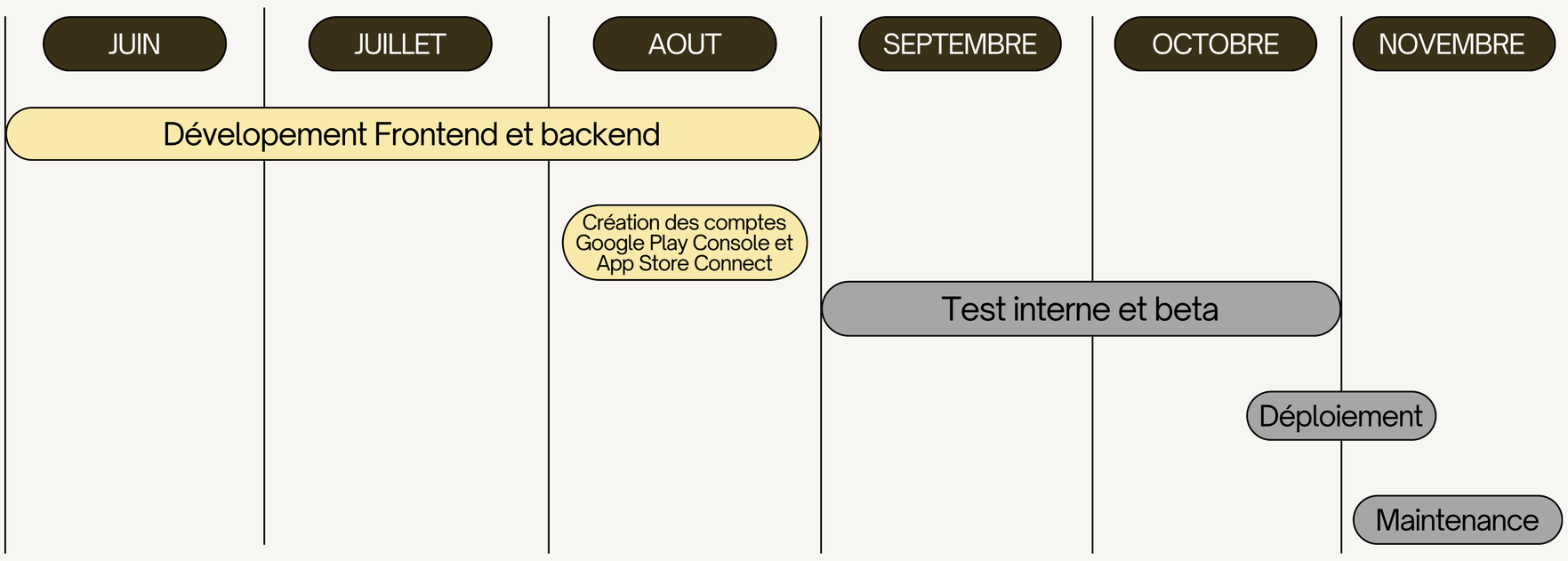

6- Estimation budgétaire
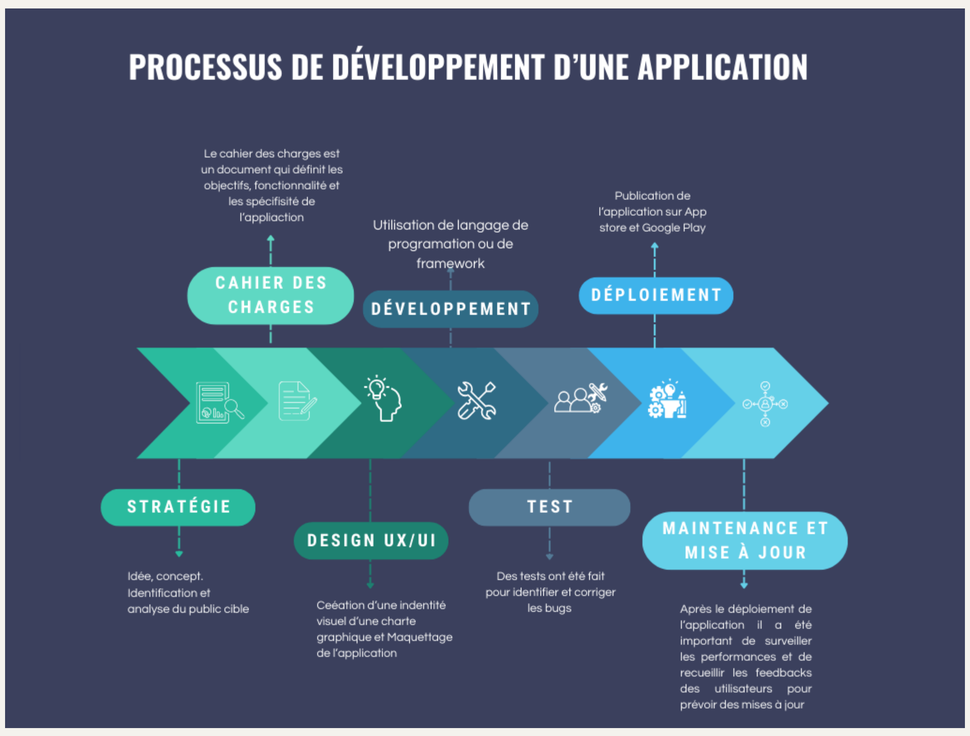
	TAUX HORAIRES	HEURES PAR PAR SEMAINE	COUT HEBDOMADAIRE	COUT MENSUEL	TOTAL (EN 5 MOIS)
Développeur full stack	75€	25h	1875€	7500€	37500€
Hébergement	⊗	⊗	7,5€	30€	150€
Sécurité	⊗	⊗	50€	200€	1000€
Mise à jour et maintenance.	⊗	⊗	105€	420€	2100€